

Alapító Okirat

módosításokkal egységes szerkezetbe foglalva

A nemzeti felsőoktatásról szóló 2011. évi CCIV. törvény (továbbiakban: Nftv.) 8. § (4) bekezdése, valamint a Gróf Tisza István Debreceni Egyetemért Alapítványról, a Gróf Tisza István Debreceni Egyetemért Alapítvány és a Debreceni Egyetem részére történő vagyonjuttatásról szóló 2021. évi XIII. törvény 2. § (1) bekezdése, továbbá 2011. CLXXV. törvény alapján a Debreceni Egyetem Alapító Okiratát a következők szerint adom ki:

1. Az Egyetem megnevezése, székhelye, telephelye

- 1.1. Az Egyetem
 - 1.1.1. megnevezése: Debreceni Egyetem
 - 1.1.2. rövidített neve: DE
- 1.2. Az Egyetem idegen nyelvű megnevezése
 - 1.2.1. angol nyelven: University of Debrecen
- 1.3. Az Egyetem
 - 1.3.1. székhelye: 4032 Debrecen, Egyetem tér 1.
 - 1.3.2. telephelye(i):

	telephely megnevezése	telephely címe
1	Gyermeknevelési és Gyógypedagógiai Kar	4220 Hajdúböszörmény, Désány István utca 1-9.
2	Egészségtudományi Kar Nyíregyháza Campus	4400 Nyíregyháza, Sóstói út 2-4.
3	Egészségtudományi Kar Nyíregyházi Kollégiuma	4400 Nyíregyháza, Bethlen Gábor utca 58-60.
4	Agrár Kutatóintézetek és Tangazdaság Nyíregyházi Kutatóintézet	4400 Nyíregyháza, Westsik Vilmos utca 4-6.
5	Agrár Kutatóintézetek és Tangazdaság Újfehértói Kutatóintézet	4244 Újfehértó, Vadas-tag 2.
6	Debreceni Egyetem Szolnok Campus	5000 Szolnok, Tiszaligeti sétány 14.
7	Debreceni Egyetem Klinikai Központ Gróf Tisza István Campus	4100 Berettyóújfalu, Orbán Balázs tér 1.
8	Debreceni Egyetem Siófok Campus	8600 Siófok, Petőfi sétány 1.
9	Mádi Bor Akadémia	3909 Mád, Rákóczi utca 39.
10	Furmint Ház	3909 Mád, Rákóczi utca 18.
11	Grossmann Ház	3909 Mád, Rákóczi utca 47.

12	Mádi Rendezvényház	3909 Mád, József Attila utca 6.
13	Mádi Kúria	3909 Mád, Rákóczi utca 48.

2. Az Egyetem alapításával és megszűnésével összefüggő rendelkezések

- 2.1. Az Egyetem egyéb szervezeti formában való működésének kezdete: 2021. augusztus 1.
- 2.2. Az Egyetem felsőoktatási jogállását meghatározó jogszabály: a nemzeti felsőoktatásról szóló 2011. évi CCIV. törvény (a továbbiakban: Nftv.)
- 2.3. Az Egyetem alapítására, átalakítására, megszüntetésére jogosult szerv
- 2.3.1. megnevezése: Gróf Tisza István Debreceni Egyetemért Alapítvány
- 2.3.2. székhelye: 4032 Debrecen, Egyetem tér 1.
- 2.3.3. Nyilvántartási száma: 09-01-0002271
- 2.3.4. Képviselője: Kossa György Géza, kuratóriumi elnök

2.4. Az Egyetem jogelődjei

	megnevezése	székhelye
1	Debreceni Agrártudományi Egyetem	4032 Debrecen, Böszörményi utca 138.
2	Debreceni Orvostudományi Egyetem	4032 Debrecen, Nagyerdei körút 98.
3	Hajdúböszörményi Wargha István Pedagógiai Főiskola	4220 Hajdúböszörmény Désány I. utca 1-9.
4	Kossuth Lajos Tudományegyetem	4010 Debrecen, Nagyerdő
5	Balásházy János Mezőgazdasági és Közgazdasági Szakközépiskola és Kollégium	4014 Debrecen, Mezőgazdász utca 1.
6	Kenézy Gyula Kórház és Rendelőintézet	4031 Debrecen, Bartók Béla út 2-26.
7	Neumann János Egyetem (Szolnoki Főiskola)	6000 Kecskemét, Izsáki út 10.
8	Debreceni Egyetem (kötségvetési szerv)	4032 Debrecen, Egyetem tér 1.
9	Berettyóújfalu Gróf Tisza István Kórház	4100 Berettyóújfalu, Orbán Balázs tér 1.

3. Az Egyetem irányítása, felügyelete

- 3.1. Az Egyetem tulajdonosa:
- 3.1.1. megnevezése: Gróf Tisza István Debreceni Egyetemért Alapítvány
- 3.1.2. székhelye: 4032 Debrecen, Egyetem tér 1.
- 3.2. Az Egyetem fenntartója:
- 3.2.1. megnevezése: Gróf Tisza István Debreceni Egyetemért Alapítvány
- 3.2.2. székhelye: 4032 Debrecen, Egyetem tér 1.
- 3.3. A fenntartó jogai és kötelezettségei
- 3.3.1. A fenntartó saját hatáskörben kiadja, illetve módosítja az Egyetem Alapító Okiratát.
- 3.3.2. A fenntartó gyakorolja mindazon jogokat, amelyeket a hatályos jogszabályok a közhasznú szervezetként működő magán felsőoktatási intézmények fenntartói számára biztosítanak, illetve melyeket jelen Alapító Okirat és az Egyetem Szervezeti és Működési Szabályzata ekként rögzít.

- 3.3.3. A fenntartót terhelik mindazon kötelezettségek, amelyeket a hatályos jogszabályok a közhasznú szervezetként működő magán felsőoktatási intézmények fenntartói számára meghatároznak, illetve melyeket jelen Alapító Okirat és az Egyetem Szervezeti és működési Szabályzata ekként rögzít.
- 3.3.4. A fenntartó a kuratórium jóváhagyásával fogadja el a felsőoktatási intézmény szenátusa által előterjesztett éves költségvetést, a számviteli rendelkezések alapján elkészített éves beszámolót és közhasznúsági beszámolót, valamint a felsőoktatási intézmény vagyongazdálkodási tervét.
- 3.3.5. A fenntartó az egyetem belső ellenőrzése útján ellenőrzi a felsőoktatási intézmény gazdálkodását, működésének törvényességét, hatékonyságát, a szakmai munka eredményességét. A fenntartó a felsőoktatási intézmény működése, gazdálkodása ellenőrzése céljából jogosult az intézmény tanulmányi, gazdálkodási, illetve egyéb nyilvántartási adataihoz való hozzáférésre. Az alapítvány kuratóriuma a felsőoktatási intézmény belső ellenőrzési vezetőjének kinevezésekor egyetértési jogot gyakorol.
- 3.3.6. A fenntartó hozzájárulása szükséges a felsőoktatási intézmény hatáskörében történő rendszeres pénzjuttatással járó cím, elismerés alapításához; elismerés, cím alapján rendszeres pénzjuttatás folyósításához, éves képzési tevékenységének - különösen az indított szakok, a képzés megszervezésének módozatai, a tervezett szakos hallgatói kapacitás - kialakításához.
- 3.3.7. A fenntartó jóváhagyásával határozza meg a felsőoktatási intézmény az intézményben folytatott képzések költségét.
- 3.3.8. A fenntartó egyetértése szükséges egyetemi tulajdonú tudáshasznosító, valamint a nem hasznosító típusú gazdálkodó szervezet alapításához, ilyen gazdálkodó szervezetben történő részesedés szerzéséhez.
- 3.3.9. A fenntartó írja ki a rektori pályázatot.
- 3.3.10. A fenntartó bízza meg a kancellárt.
- 3.3.11. A rektor és a kancellár megbízásának megszűnése, megszüntetése esetén a megbízott rektor, megbízott kancellár megbízására a fenntartó kuratóriumának döntése alapján a kuratórium elnöke is jogosult a tisztség végleges betöltéséig.

4. Az Egyetem célja és jogállása

- 4.1. Az Egyetem cél szerinti közhasznú tevékenysége a nemzeti felsőoktatásról szóló 2011. évi CCIV. törvény (a továbbiakban: Nftv.) 2. § (1) és (3) bekezdése alapján oktatási és tudományos kutatási tevékenység, és művészeti alkotótevékenység folytatása, amely magában foglalja különösen a felsőoktatási szakképzést, alapképzést, mesterképzést, a doktori képzést és a szakirányú továbbképzést.
- 4.2. Az Egyetem az Nftv. 1. melléklete alapján Magyarország államilag elismert felsőoktatási intézménye, nem állami egyetem.
- 4.3. Az Egyetem az Nftv. 4. § (1a) bekezdése alapján Magyarországon nyilvántartásba vett közfeladatot ellátó közérdekű vagyongazdálkodó alapítvány által fenntartott magán felsőoktatási intézmény.
- 4.5. Az Egyetem az Nftv. 5. § (1) bekezdése szerint önálló jogi személy.
- 4.6. Az Egyetem az Nftv. és az egyesülési jogról, a közhasznú jogállásról, valamint a civil szervezetek működéséről és támogatásáról szóló 2011. évi CLXXV. törvény rendelkezései szerint és az Oktatási Hivatal nyilvántartása alapján közhasznú szervezetként működik.

5. Az Egyetem tevékenysége

5.1. Az Egyetem közfeladata: az Nftv. 2. § (1) és bekezdése alapján oktatási, tudományos kutatási, művészeti alkotótevékenység folytatása. Az Egyetem közfeladata továbbá a közfeladatot ellátó közérdekű vagyongazdálkodó alapítványokról szóló 2021. évi IX. törvény 1. számú mellékletének 4. pontjában a Gróf Tisza István Debreceni Egyetemért Alapítvány részére megállapított azon feladatok, melyet a jogszabály a Debreceni Egyetem útján történő feladatellátásként jelöl meg.

- a) felsőoktatási tevékenység folytatása,
- b) egészségügyi tevékenység folytatása,
- c) agrár- és élelmiszertudományi kutatás-fejlesztés folytatása,
- d) további, az a) alpontba nem sorolt, a felsőoktatási intézmény képzési tevékenységéhez kapcsolódó oktatás,
- e) a felsőoktatási intézmény alaptevékenységéből származó szellemi értékek közösségi célú megismertetésével és gazdasági hasznosításával hozzájárulás a térsége társadalmi és gazdasági fejlődéséhez.

5.2. Az Egyetem főtevékenységének besorolása:

TEAOR	tevékenység megnevezése
8540	Felsőoktatás

5.3. Az Egyetem alaptevékenysége:

- 5.3.1. A 7.4. pontban meghatározott képzési területeken alapképzést, mesterképzést, osztatlan képzést, felsőoktatási szakképzést, szakirányú továbbképzést folytat, s e képzésekben oklevelet ad ki, továbbá részismereti képzést folytat.
- 5.3.2.
- 5.3.3. A 7.4. pontban meghatározott tudományterületen doktori képzést folytat és doktori fokozatot ad ki.
- 5.3.4. A felsőoktatásról szóló 2005. évi CXXXIX törvényben, az Nftv.-ben, a szakképzésről szóló 2011. évi CLXXXVII. törvényben, a szakképzésről szóló 2019. évi LXXX. törvényben, a közoktatásról szóló 1993. évi LXXIX. törvényben, a nemzeti köznevelésről szóló 2011. évi CXCV. törvényben, és a felnőttképzésről szóló 2013. évi LXXVII. törvényben foglaltak szerint részt vesz a felsőoktatási, köznevelési, továbbá a felsőoktatásnak nem minősülő szakképzési és az ágazati törvényekben meghatározott egyéb képzési feladatok megvalósításában.
- 5.3.5. A felsőoktatási intézmény szervezeti és működési szabályzatának mellékletében foglalt területeken, az erre vonatkozó külön jogszabály rendelkezései szerint részt vesz a szakorvos, a szakfogorvos, a szakgyógyszerész, a klinikai szakpszichológus, a népegészségügyi szakember képzésében, beleértve más felsőfokú végzettséggel rendelkezők egészségügyi szak- és továbbképzését.
- 5.3.6. A képzéshez kapcsolódó képzési területeken, tudományterületeken alap-, alkalmazott és kísérleti kutatásokat és fejlesztéseket, tudományszervezést, technológiai innovációt, valamint az oktatást támogató egyéb kutatásokat végez.
- 5.3.7. Az Nftv.-ben foglaltak alapján részt vesz az egészségügy és az agrárgazdaság körébe tartozó feladatok ellátásában a vonatkozó külön jogszabályok rendelkezései szerint.
- 5.3.8. Alap és középfokú oktatási intézmény alapítójaként és fenntartójaként köznevelési és szakképzési feladatokat lát el, pedagógusképzést folytató intézményként gyakorló köznevelési intézmény fenntartója. Ellátja a többi gyermekkel, tanulóval együtt nevelhető, oktatható sajátos nevelési igényű gyermekek, tanulók óvodai nevelését és iskolai nevelés-oktatását.
- 5.3.9. A gyakorlati képzés céljaira tanüzemet, tangazdaságot üzemeltet.

- 5.3.10. Egészségügyi ellátás céljából egészségügyi szolgáltatót – jogi személyiséggel rendelkező szervezeti egységként klinikai központot – tart fenn.
- 5.3.11. A nemzeti és az egyetemes kultúra és a művészetek közvetítésével, művelésével és fejlesztésével, a tudásalapú gazdasághoz kapcsolódó pénzügyi és általános vállalkozói-, valamint az anyanyelvi és az idegen nyelvi ismeretek átadásával, fejlesztésével, a tehetségek gondozásával hozzájárul a hallgatók felkészítéséhez.
- 5.3.12. Az oktatás, a kutatás és a művészeti alkotótevékenység színvonalas ellátásához szükséges nemzetközi kapcsolatait fejleszti és ápolja.
- 5.3.13. Tankönyv - és jegyzetkiadást, taneszközfejlesztést végez.
- 5.3.14. Az alaptevékenységi körbe tartozó hallgatók részére tankönyv- és jegyzetellátást, könyvtári és laboratóriumi szolgáltatást, kollégiumi elhelyezést, az egyetemi polgárok részére rendszeres kulturális és sportolási lehetőséget nyújt, továbbá olyan szolgáltatásokat végez, amelyek segítik a polgárok beilleszkedését, egészséges életvitelét, egészségfejlesztését és egészségügyi ellátását szolgálják.
- 5.3.15. Könyvtára – nemzeti gyűjtőkörű könyvtárként részt vesz a tudományos és szakkönyvtári ellátásban.
- 5.3.16. A felsőoktatási intézmény infrastruktúrájának fenntartásával és folyamatos fejlesztésével kapcsolatban gondoskodik a feladatok ellátásának megszervezéséről.
- 5.3.17. Feladatai teljesítése érdekében gazdasági, továbbá belső ellenőrzési feladatot ellátó funkcionális szervezeti egységet, valamint igazgatási, szervezési, műszaki szolgáltató és más, a működést biztosító funkcionális szervezeti egységeket működtet, továbbá gondoskodik a vonatkozó jogszabályok szerinti irat- és közirat kezelésnek és irattározásnak a megszervezéséről.
- 5.3.18. Felvételi előkészítőt és egyéb tanfolyamokat tart, nyelvvizsgáztatást végez.
 - Kivételes zenei tehetségű fiatalok számára előkészítő tagozatot működtet.
 - A képzéshez kapcsolódó tudományterületeken kultúraművelést és fejlesztést, művészeti, szaktanácsadói és egyéb tevékenységet folytat.
- 5.3.19. Egészségbiztosítás által nem finanszírozott gyógyító, egészségügyi és népegészségügyi szolgáltatást nyújt.
- 5.3.20. A felsőoktatási intézményi infrastruktúra szabad kapacitásait hasznosítja (különösen: kiadói tevékenység, nyomdaipari szolgáltatások, nyomdaipari termékek gyártása, munkahelyi vendéglátás, üzemi étkeztetés, sportlétesítmények és oktatást szolgáló helyiségek, valamint kollégiumi szálláshelyek hasznosítása).
- 5.3.21. Közgyűjteményi tevékenységet, illetve közművelődési feladatokat lát el.
- 5.3.22. Együttműködik az országos felsőoktatási intézményi és kutató-fejlesztői információs infrastruktúra fejlesztésében.
- 5.4. Az Egyetem 5.1.-5.3. pontokban megfogalmazott tevékenységének népszerűsítése érdekében marketing, PR és kommunikációs tevékenységet végez.
- 5.5. Az Egyetem illetékessége, működési területe: Magyarország területe (és e területen kívül).
- 5.6. Az Egyetem vállalkozási tevékenységet nem végez.
- 5.7. Az Egyetem közvetlen politikai tevékenységet nem folytat, szervezete pártoktól független és azoknak anyagi támogatást nem nyújt.
- 5.8. Az Egyetemen Közhasznú Felügyelő Bizottság működik az egyesülési jogról, a közhasznú jogállásról, valamint a civil szervezetek működéséről és támogatásáról szóló 2011. évi CLXXV. alapján az alábbiak szerint:
Az Egyetem közhasznú tevékenységét felügyelő, a Szenátustól elkülönült szerv, amely három tagból áll, elnökét és tagjait a fenntartó bízza meg egy évig terjedő határozott időtartamra. Tagjai a Szenátus ülésén tanácskozási joggal részt vehetnek. A Közhasznú Felügyelő Bizottság ügyrendjét maga állapítja meg. Tagjai közé a hallgatói szolgáltatások felügyeletét ellátó tagot a fenntartó az egyetem Hallgatói Önkormányzatának javaslatát figyelembe véve bízza meg.
- 5.9. Az Egyetem közhasznúságával kapcsolatos egyéb szabályokat a Szervezeti és Működési

Szabályzat határozza meg.

- 5.10. Az Egyetem gazdasági tevékenysége körében minden olyan döntést meghozhat, intézkedést megtehet, amely hozzájárul az alapító okiratában meghatározott feladatainak végrehajtásához, feltéve, hogy ezzel nem veszélyezteti az alapfeladatainak végrehajtását, így különösen: szerződést köthet, társulhat, a fenntartó egyetértésével gazdálkodó szervezetet alapíthat és azt működtetheti, a tulajdonában álló és rendelkezésére bocsátott vagyont használhatja és hasznosíthatja.

6. Az Egyetem vezetői, szervezete és működése

Az Egyetem vezetőinek feladatai és megbízási rendje:

6.1 Rektor

- 6.1.1 Az Egyetem élén magasabb vezetői megbízás alapján a rektor áll, akit – nyilvános pályázat útján az Egyetem Szenátusának előzetes véleménynyilvánítása alapján a fenntartó Alapítvány Kuratóriumának javaslatára – Magyarország köztársasági elnöke az Nftv. vonatkozó rendelkezése szerint bíz meg, illetve ment fel. A vezetői megbízás legfeljebb öt évig terjedő időtartamra adható, amely meghosszabbítható. A rektori megbízás az öt éves időtartamot legfeljebb hat hónappal akkor haladhatja meg, ha a tanév által megkövetelt – június 30-ai – lejárata így biztosítható. Felette a munkáltatói jogokat a fenntartó gyakorolja.
- 6.1.2 Az Egyetem első számú felelős vezetője és képviselője a rektor, aki eljár és dönt mindazokban az ügyekben, amelyeket az alapító okirat, a szervezeti és működési szabályzat nem utal más személy vagy testület hatáskörébe. A felsőoktatási intézmény rektora a kancellár döntésével vagy intézkedésével szemben, illetve intézkedésének elmulasztása esetén a fenntartóhoz intézett kifogással élhet.
- 6.1.3 A felsőoktatási intézményben a rektor a felsőoktatási intézmény alaptevékenységnek megfelelő működéséért felelős, ennek keretében gyakorolja az oktatói, kutatói, illetve tanári munkakörben, valamint a – kancellár kivételével - magasabb vezető feladatellátását közvetlenül segítő szervezeti egységekben foglalkoztatottak felett a munkáltatói jogokat, valamint a megbízási jogviszonnyal kapcsolatos, a megbízót megillető jogosultságokat. Ezen foglalkoztatottak, megbízási jogviszonyban állók tekintetében illetmény, illetve egyéb jogviszonyra tekintettel történő juttatás megállapítására a rektor a kancellár egyetértésével jogosult.
- 6.1.4 A rektor az 6.1.2. és a 6.1.3. bekezdésben meghatározott jogkörét esetenként vagy az ügyek meghatározott körében helyettesére vagy az intézmény más, magasabb vezető vagy vezető beosztású alkalmazottjára átruházhatja. Az átruházott hatáskör gyakorlója a hatáskört nem adhatja tovább.
- 6.1.5 A gazdálkodási intézkedések és javaslatok előkészítéséért a kancellár felelős.
- 6.1.6 Rektori megbízást az kaphat, aki felsőoktatási intézményben szerzett vezetési, szervezési ismeretekkel, gyakorlattal és legalább egy „C” típusú középfokú államilag elismert, - középfokú (B2 szintű) általános nyelvi, komplex - vagy azzal egyenértékű nyelvvizsgával rendelkezik, továbbá a felsőoktatási intézménnyel teljes munkaidőre szóló munkaviszonyban áll, illetve akivel ilyen jogviszonyt létesítenek. A rektori megbízáshoz egyetemi tanári munkakörben történő alkalmazás szükséges.
- 6.1.7 A szenátus tagjai kétharmadának igenlő szavazatával kezdeményezheti a rektor felmentését. A felmentés kezdeményezését indokolni kell.
- 6.1.8 rektor
- a) felelős
- aa) a hazai és nemzetközi oktatási és kutatási kapcsolatokért, együttműködésért,
- ab) azért, hogy az intézmény képzési programja a vonatkozó jogszabályi rendelkezésekkel, valamint a miniszter által meghatározott képzési és kimeneti követelményekkel összhangban álljon,
- ac) az intézmény működési engedélyének módosításához, képzések indításához, a doktori iskola nyilvántartásba vételéhez, a felsőoktatási felvételi eljáráshoz szükséges jogszabályban meghatározott intézkedések kiadmányozásáért;
- b) a felsőoktatási intézmény által fenntartott köznevelési intézmény tekintetében fenntartói jogot gyakorol;
- c) a hatáskörébe tartozó ügyek tekintetében kapcsolatot tart az érdekképviselői szervezetekkel, a hallgatói és a doktorandusz önkormányzattal;
- d) koordinálja a felsőoktatási intézmény oktatási, kutatási együttműködéseit más felsőoktatási intézményekkel, a felsőoktatás országos szervezeteivel és testületeivel;

e) kezdeményezésére a kancellárnak belső ellenőrzési vizsgálatot kell elrendelnie.

6.2. Kancellár:

6.2.1 Az Egyetem működtetését a kancellár végzi. A kancellár az alapító okiratban, szervezeti működési szabályzatban számára előírt feladatai tekintetében a felsőoktatási intézmény vezetőjeként és képviselőjeként jár el.

- a) felel a felsőoktatási intézmény gazdasági, pénzügyi, kontrolling, belső ellenőrzési, számviteli, munkaügyi, jogi, igazgatási, informatikai tevékenységéért, az intézmény vagyongazdálkodásáért, ideértve a műszaki, létesítményhasznosítási, üzemeltetési, logisztikai, szolgáltatási, beszerzési és közbeszerzési ügyeket is, irányítja e területen a működést,
- b) felel a szükséges gazdálkodási, valamint az a) pontban meghatározott területek tekintetében a szükséges intézkedések és javaslatok előkészítéséért, ennek keretében egyetértési jogot gyakorol a szenátus, valamint rektor intézmény gazdálkodását, szervezetét, működését érintő gazdasági következménnyel járó döntései és intézkedései tekintetében; az egyetértés e döntések érvényességének, illetve hatálybalépésének feltétele,
- c) a felsőoktatási intézmény rendelkezésére álló források felhasználásával gondoskodik annak feltételeiről, hogy a felsőoktatási intézmény gazdálkodása az alapfeladatok ellátását biztosítsa,
- d) gyakorolja az intézmény részvételével működő gazdasági társaságokban és gazdálkodó szervezetekben a tulajdonosi jogokat,
- e) a hatáskörébe tartozó feladatok végrehajtása során az intézmény munkáltatói rendjéről szóló szabályzata alapján munkáltatói jogot gyakorol a felsőoktatási intézményben foglalkoztatott alkalmazottak felett, gondoskodik a jogszabályoknak megfelelő pénzügyi-szakmai kompetencia biztosításáról,
- f) gondoskodik a gazdasági vezetői feladatok ellátásáról, megbízza a gazdasági vezetőt, visszavonja a gazdasági vezető megbízását,
- g) feladatai ellátása során a rektor tekintetében fennálló együttműködési, tájékoztatási kötelezettségének köteles eleget tenni.

6.2.2 Kancellári megbízást az kaphat, illetve a kancellári megbízás azzal tartható fenn, aki

- a) felsőoktatási intézményben, szerzett öt éves vezetői gyakorlattal, és
- b) felsőfokú gazdasági végzettséggel rendelkezik.

6.2.3 A kancellár az intézménnyel áll alkalmazotti jogviszonyban, felette a munkáltatói jogokat a kuratórium gyakorolja.

6.2.4 A kancellár a 6.2.1. pont b), d) és e) pontjában meghatározott jogkörét esetenként vagy az ügyek meghatározott körében az intézmény alkalmazottjára átruházhatja. A kancellár a hatáskör átruházása során biztosítja a felsőoktatási intézmény magasabb vezetője, vezetője számára a vezetői feladatok ellátásához szükséges hatáskörök gyakorlását. Az átruházott hatáskör gyakorlója a hatáskört nem adhatja tovább.

6.2.5 A kancellár akadályoztatása, érintettsége, a kancellári tisztség átmeneti betöltetlensége esetén a kancellár helyetteseként a szervezeti és működési szabályzatban kijelölt vezető jogosult eljárni.

6.2.6 A kancellár megbízási rendje:

A felsőoktatási intézmény működtetését a kancellár végzi, akit – a fenntartó Alapítvány Kuratóriumának javaslatára – a kuratórium elnöke bíz meg, illetve ment fel. A vezetői megbízás határozatlan időtartamra adható.

6.3 Szenátus:

6.3.1 A felsőoktatási intézmény vezető testülete a szenátus. A szenátus elnöke a rektor.

6.3.2 A szenátust illetik meg a felsőoktatási intézmény Alaptörvényben rögzített jogosultságai.

6.3.3 A szenátus,

- a) határozza meg a felsőoktatási intézmény képzési és kutatási feladatait, és ellenőrzi azok végrehajtását;
- b) fogadja el - középtávra, legalább öt éves időszakra, évenkénti bontásban meghatározva a végrehajtás feladatait - az intézményfejlesztési tervet, illetve annak részeként a kutatási-fejlesztési és innovációs stratégiát.
- c) javaslatot tesz a rektori pályázati felhívás tartalmára, véleményezi a rektori pályázatokat,
- d) fogadja el az intézmény fenntartó elé jóváhagyásra terjesztendő
 - da) szervezeti és működési szabályzatát,
 - db) költségvetését,
 - dc) a számviteli rendelkezések alapján elkészített éves beszámolóját;
 - dd) vagyongazdálkodási tervét
 - df) az intézmény doktori szabályzatát
- e) határozza meg az intézményben
 - ea) a hallgatói tanácsadás rendszerét,
 - eb) az oktatói munka hallgatói véleményezési rendszerét;
- f) a fenntartó egyetértésével dönt gazdálkodó szervezet alapításáról, gazdálkodó szervezetben részesedés szerzésről;
- g) a szenátus dönt továbbá
 - ga) az intézmény képzési programjáról
 - gb) a tudományos tanács létrehozásáról, tagjainak és elnökének megválasztásáról,
 - gc) az oktatói, kutatói és intézményi vezetői pályázatok rangsorolásáról, címek, kitüntetések adományozásáról,
 - gd) a doktori iskola létesítéséről, megszüntetéséről és a doktori képzés indításáról,
 - ge) nemzeti felsőoktatási ösztöndíj adományozásának kezdeményezéséről,
 - gf) képzés indításának, illetve megszüntetésének kezdeményezéséről.

6.3.4 Az intézményfejlesztési tervben kell meghatározni a fejlesztéssel, a fenntartó által a felsőoktatási intézmény rendelkezésére bocsátott vagyon hasznosításával, megóvásával, elidegenítésével kapcsolatos elképzeléseket, a várható bevételeket és kiadásokat.

6.3.5 Ha a szenátus által létrehozott bizottság, illetve tanács hallgatókat érintő ügyekben is eljár, biztosítani kell, hogy a bizottság munkájában részt vehessenek a hallgatók képviselői is a kreditátviteli bizottság kivételével. A szenátus a hallgatók tanulmányi, vizsga- és szociális ügyeinek intézésére állandó bizottságot hoz létre. A hallgatókat érintő ügyekben eljáró bizottságban biztosítani kell a hallgatók részvételét, azzal a megkötéssel, hogy a tanulmányi, vizsga és szociális ügyek intézésére létrehozott állandó bizottságban a hallgatók, valamint a felsőoktatási intézmény által delegált tagok száma nem lehet kevesebb, mint a bizottság tagjainak huszonöt-huszonöt százaléka.

6.3.6 A szenátus tagja - a hallgatói és a doktorandusz önkormányzat képviselői kivételével - az lehet, aki a felsőoktatási intézményben munkaviszony keretében oktatói, kutatói vagy egyéb munkakört tölt be.

6.3.7 Az Egyetemen a szenátus tagjai - a rektor, kancellár kivételével - választás útján nyerik el megbízásukat. A szenátus működésével kapcsolatos minden kérdést a felsőoktatási intézmény szervezeti és működési szabályzatában kell meghatározni, a következők figyelembevételével:

- a) a szenátus létszáma 71 fő, továbbá az oktatók és kutatók által választott tagoknak - az elnökkel együtt - a testület tagjainak többségét kell alkotniuk, a vezetői megbízással nem rendelkező oktatók képviselőjét biztosítani kell,
- b) a hallgatói önkormányzat pontjában meghatározott feltételek szerint a szenátus létszáma huszonöt százalékának megfelelő számban delegál képviselőt,
- c) a doktorandusz önkormányzat egy fő képviselőt jogosult delegálni,

- d) az egyéb munkakörben foglalkoztatott tagok, a szakszervezetek képviselőinek létszáma nem lehet több, mint a szenátus létszámának öt-öt százaléka, de legalább egy-egy fő,
- e) általános szenátusi választást négyévente kell tartani, azzal, hogy
- ea) a szenátust négy évre választják, de a hallgatói és a doktorandusz önkormányzat képviselőjének megbízatása legfeljebb három év lehet,
- eb) ha a szenátus tagjának a soron következő általános szenátusi választást megelőzően megszűnik a megbízatása, a szenátus létszámának kiegészítése céljából - amennyiben az általános szenátusi választás keretében póttag választására nem került sor - időközi szenátusi tagválasztást kell tartani,
- ec) megszűnik a megelőző szenátus, illetve valamennyi tagjának a tagi megbízatása az általános szenátusi választást követően az új szenátus alakuló ülésének napján,

6.4 Az Egyetemenél alkalmazásban álló személyek jogviszonya:

	foglalkoztatási jogviszony	jogviszonyt szabályozó jogszabály
1	munkaviszony	a munka törvénykönyvéről szóló 2012. évi I. törvény
2	egészségügyi szolgálati jogviszony	2020. évi C. törvény az egészségügyi szolgálati jogviszonyról
3	megbízási jogviszony	a Polgári Törvénykönyvről szóló 2013. évi V. törvény

7. A felsőoktatási intézményre vonatkozó egyéb rendelkezések

7.1. A felsőoktatási intézmény székhelyén és telephelyen kívüli képzések helyszíne(i):

	képzési hely megnevezése	képzési hely címe
1	Partiumi Keresztény Egyetem (Nagyvárad)	RO 410209 Oradea, Strada Primariei, Nr. 36.
2	Sapientia Erdélyi Magyar Tudományegyetem (Kolozsvár)	RO 400112 Cluj-Napoca, Strada Matei Corvin nr. 4., Cluj
3	II. Rákóczi Ferenc Kárpátaljai Magyar Főiskola (Beregszász)	UKR 90202, Berehove, plosa Kossuta 6.

7.2. A felvehető maximális hallgatólétszám: 40 000 fő

7.3. Az Egyetem

7.3.1. kari és szervezeti tagolása:

A felsőoktatási intézmény szervezeti felépítését és működésének rendjét, a vezetők közötti feladatmegosztást, a belső és külső kapcsolatokra vonatkozó további jogszabályok által előírt rendelkezéseket az egyetem szervezeti és működési szabályzata határozza meg.

A felsőoktatási intézményben – az 1. mellékletnek megfelelően – oktatási, tudományos kutatási szervezeti egységként kar, karhoz kapcsolódó intézet, tanszék, nem önálló tanszék, kihelyezett tanszék, doktori iskola, egészségügyi szolgáltató, valamint a speciális szolgáltató egységek gyakorlati képzést nyújtó szervezete és elkülönült kutatóintézet, illetve területi közszolgálati képzőközpont működik.

A felsőoktatási intézmény karokra tagozódik. A karok egy vagy több szakmailag összetartozó, 7.4. pont szerinti képzési területeken, képzési szinteken folyó képzés feladatainak ellátását szervezik. Az Egyetem karai:

- Állam- és Jogtudományi Kar,
- Általános Orvostudományi Kar,
- Bölcsészettudományi Kar,
- Egészségtudományi Kar,
- Fogorvostudományi Kar,
- Gazdaságtudományi Kar,
- Gyermeknevelési és Gyógypedagógiai Kar,
- Gyógyszerésztudományi Kar,
- Informatikai Kar,
- Mezőgazdaság-, Élelmiszertudományi és Környezetgazdálkodási Kar,
- Műszaki Kar,
- Természettudományi és Technológiai Kar,
- Zeneművészeti Kar.

A felsőoktatási intézményben a betegellátási és egészségmegőrzési feladatok ellátására, valamint a gyakorlati képzésre— jogi személyiségű szervezeti egység formájában – az egészségügyi államigazgatási szerv által kiadott működési engedély alapján önálló egészségügyi szolgáltatónak minősülő **klinikai központ** működik. Az egészségügyi szolgáltató az egészségügyi ellátórendszer fejlesztéséről szóló 2006. évi CXXXII. törvényben foglaltak, valamint az egészségügyről szóló 1997. évi CLIV. törvény szerint a területi egészségügyi szolgáltatások nyújtásában, a szakellátás különböző progresszivitási szintjei szerinti betegellátást végez, mely feladatok tekintetében az egészségbiztosítási szervvel kötött külön finanszírozási szerződéssel rendelkezik.

A felsőoktatási intézményben kollégiumi, könyvtári, nyelvoktatási, informatikai, gyakorló iskolai, gyakorló óvodai, nem gyakorló óvodai, bölcsődei, kiadói, fordítói feladatot ellátó szolgáltató szervezeti egységek működnek.

A felsőoktatási intézmény működtetési feladatainak ellátásához gazdasági, igazgatási, szervezési, műszaki szolgáltató és más, a működést biztosító funkcionális szervezeti egységeket tart fenn.

7.3.2. fenntartott intézménye(i) megnevezése és székhelye:

	fenntartott intézmény megnevezése	fenntartott intézmény székhelye
1	Debreceni Egyetem Óvodája	4032 Debrecen, Nagyerdei körút 98.
2	Debreceni Egyetem Gyakorló Óvodája	4220 Hajdúböszörmény, Désány István utca 1-9.
3	Debreceni Egyetem Kossuth Lajos Gyakorló Gimnáziuma és Általános Iskolája	4029 Debrecen, Csengő utca 4.
4	Debreceni Egyetem Balásházy János Gyakorló Technikuma, Gimnáziuma és Kollégiuma	4002 Debrecen, Mezőgazdász utca 1.
5	Debreceni Egyetem Bölcsődéje	4032 Debrecen, Nagyerdei körút 98.

7.4. felsőoktatási intézmény képzési szintjei, képzési területei, tudományterületei és azok helyszínei:

Képzési szint (típus)	Képzési terület, tudományterület	Képzési hely települése	Képzési hely típusa
felsőoktatási szakképzés	agrár, gazdaságtudományok, jogi, természettudomány	Debrecen	székhely
	gazdaságtudományok	Szolnok	telephely
alapképzés	agrár, államtudományi, bölcsészettudomány, gazdaságtudományok, informatika, jogi, műszaki, művészet, művészetközvetítés, orvos- és egészségtudomány, sporttudomány, társadalomtudomány, természettudomány	Debrecen	székhely
	bölcsészettudomány, pedagógusképzés, társadalomtudomány	Hajdúböszörmény	telephely
	orvos- és egészségtudomány, társadalomtudomány	Nyíregyháza	telephely
	agrár, bölcsészettudomány, gazdaságtudományok, informatika, orvos- és egészségtudomány, pedagógusképzés, sporttudomány, természettudomány	Siófok	telephely
	agrár, gazdaságtudományok, műszaki, orvos- és egészségtudomány, társadalomtudomány	Szolnok	telephely
	informatika, orvos- és egészségtudomány, társadalomtudomány	Beregszász, Ukrajna	külföldi székhelyen kívüli képzési hely
	agrár, műszaki	Nagyvárad, Románia	külföldi székhelyen kívüli képzési hely
osztatlan	agrár, jogi, orvos- és egészségtudomány, pedagógusképzés	Debrecen	székhely
mesterképzés	agrár, bölcsészettudomány, gazdaságtudományok, informatika, jogi, műszaki, művészet, művészetközvetítés, orvos- és egészségtudomány, pedagógusképzés, sporttudomány, társadalomtudomány, természettudomány	Debrecen	székhely
	bölcsészettudomány, pedagógusképzés, társadalomtudomány	Hajdúböszörmény	telephely
	orvos- és egészségtudomány, pedagógusképzés, társadalomtudomány	Nyíregyháza	telephely
	informatika, műszaki,	Siófok	telephely

	művészet, orvos- és egészségtudomány		
	bölcsészettudomány, gazdaságtudományok, művészet, orvos- és egészségtudomány	Szolnok	telephely
	jogi	Kolozsvár, Románia	külföldi székhelyen kívüli képzés
doktori képzés	agrártudományok, bölcsészettudományok, műszaki tudományok, orvos- és egészségtudományok, társadalomtudományok, természettudományok	Debrecen	székhely
szakirányú továbbképzés	agrár, bölcsészettudomány, gazdaságtudományok, informatika, jogi, műszaki, művészet, orvos- és egészségtudomány, pedagógusképzés, sporttudomány, társadalomtudomány, természettudomány	Debrecen	székhely
	bölcsészettudomány, pedagógusképzés, társadalomtudomány	Hajdúböszörmény	telephely
	orvos- és egészségtudomány, pedagógusképzés, társadalomtudomány	Nyíregyháza	telephely
	agrár, bölcsészettudomány, gazdaságtudományok, orvos- és egészségtudomány, pedagógusképzés, természettudomány	Siófok	telephely
	bölcsészettudomány, gazdaságtudományok, orvos- és egészségtudomány	Szolnok	telephely
	jogi	Budapest	belföldi székhelyen kívüli képzési hely
	bölcsészettudomány, gazdaságtudományok	Nagyvárad, Románia	külföldi székhelyen kívüli képzési hely

- 7.5. Az Egyetem az alaptevékenység ellátását kiegészítő köznevelési, szakképzési, nyilvános könyvtári, közművelődési, sport, tehetség-gondozási, közgyűjteményi, egészségügyi, agrár- és vidékfejlesztési és működtetési feladatokat végez.
- 7.6. Az Egyetem tulajdonában lévő ingatlanvagyon: 2. melléklet szerint.

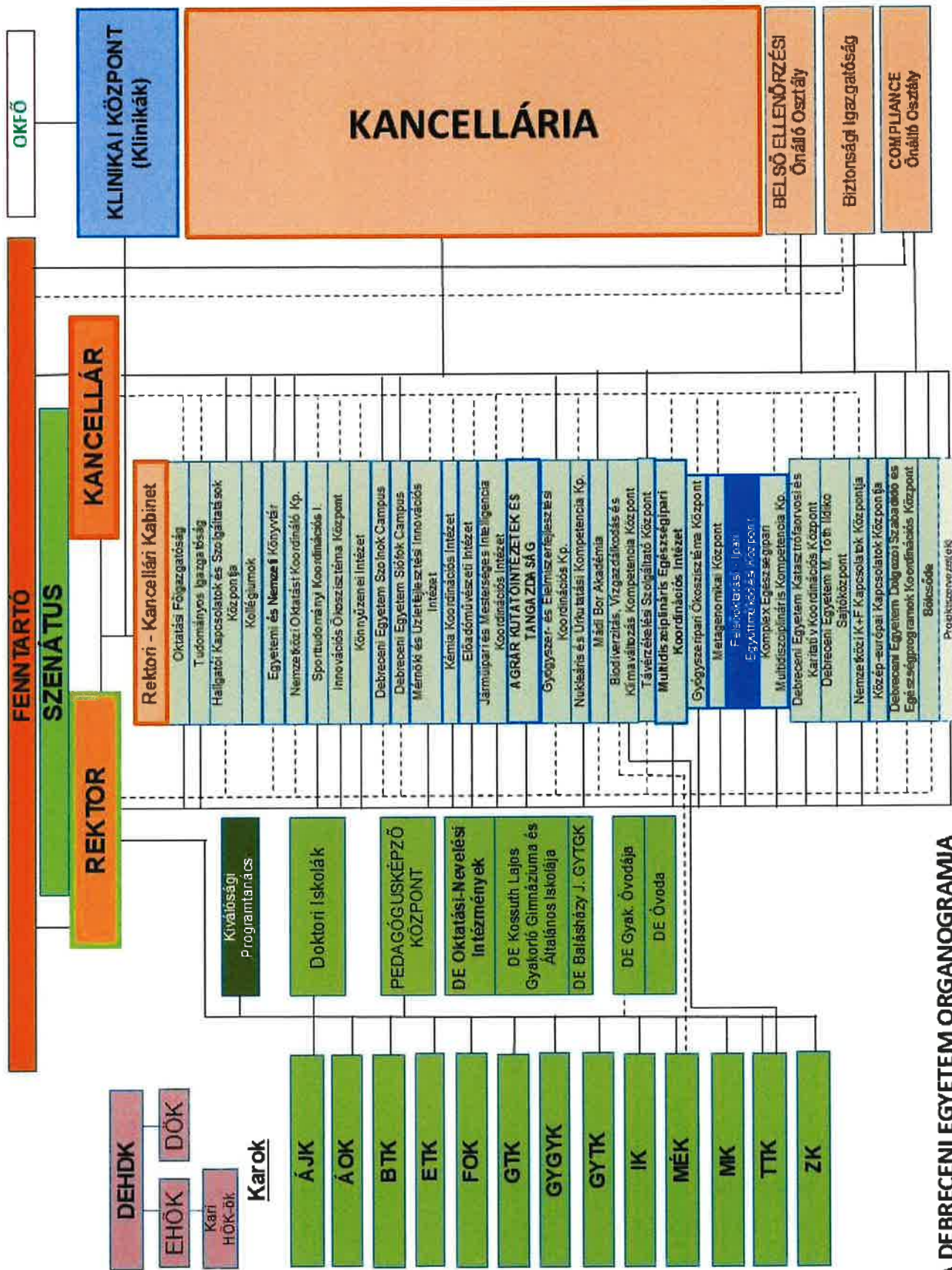

A DEBRECENI EGYETEM ORGANOGRAMJA

Jele magyarázat: Oktatási központosított, a felsőoktatási törvény szerinti alapvető tevékenységet ellátó, koordináló, Betegellátás, Működést biztosító

AZ EGYETEM TULAJDONÁBAN ÁLLÓ INGATLANOK,
melyek közül a x-gal megjelöltek debreceni telephelyként működnek

	TELEPÜLÉS	HELYRAJZI SZÁM	DEBRECENI EGYETEM TULAJDONI HÁNYADA	MEGNEVEZÉS
1.	BALATONFÜRED	3928/C/1	1/1	üdülőegység
2.	BALATONFÜRED	3928/X/53	1/1	üdülőegység
3.	BALATONFÜRED	3928/X/54	1/1	üdülőegység
4.	BALATONFÜRED	3928/Y/56	1/1	üdülőegység
5.	BALATONSZÁRSZÓ	1069	1/1	kivett hétvégi ház, udvar
6.	BUDAPEST	24393/0/A/110	1/1	lakás
7.	BÜKKARANYOS	1885	1/1	kivett hétvégi ház, udvar
8. x	DEBRECEN	017/7	1/1	kivett sportcentrum, Labdarúgó Akadémia
9.	DEBRECEN	0181/7	1/1	kivett beruházási célterület
10.	DEBRECEN	0181/20	1/1	kivett közforgalom elől el nem zárt magánút
11.	DEBRECEN	0181/21	1/1	kivett beruházási célterület
12.	DEBRECEN	0181/22	1/1	kivett beruházási célterület
13.	DEBRECEN	0181/23	1/1	kivett közforgalom elől el nem zárt magánút
14.	DEBRECEN	0181/24	1/1	kivett beruházási célterület
15. x	DEBRECEN	0204/5	1/1	kivett telephely
16. x	DEBRECEN	0204/35	1/1	kivett telephely
17. x	DEBRECEN	0204/36	1/1	kivett telephely
18.	DEBRECEN	0204/37	1/1	kivett beruházási célterület
19.	DEBRECEN	0204/43	1/1	kivett közforgalom elől el nem zárt magánút
20.	DEBRECEN	0204/46	1/1	kivett beruházási célterület
21. x	DEBRECEN	2919/25	1/1	kivett kollégium
22.	DEBRECEN	5116/A/35	1/1	lakás
23.	DEBRECEN	5116/A/36	1/1	lakás
24. x	DEBRECEN	5844	1/1	kivett egyetem
25.	DEBRECEN	6187/A/334	1/1	garázs
26. x	DEBRECEN	6364/12	1/1	kivett iskola, udvar
27. x	DEBRECEN	7689/31	1/1	kivett általános iskola
28. x	DEBRECEN	7689/7/A/3	1/2	egyéb helyiség
29. x	DEBRECEN	8312/A/1	1/1	gyógyszertár
30. x	DEBRECEN	8312/A/2	1/1	rendelőintézet
31.	DEBRECEN	8312/A/3	1/1	lakás
32. x	DEBRECEN	8312/A/4	1/1	rendelőintézet
33. x	DEBRECEN	8882	1/1	kivett általános iskola és sporttelep és udvar
34.	DEBRECEN	9041/A/11	1/1	lakás

35.	DEBRECEN	9708/A/7	1/1	lakás
36.	DEBRECEN	9708/A/8	1/1	lakás
37.	DEBRECEN	9717	1/2	kivett lakóház, udvar
38. x	DEBRECEN	9718/A/23	1/1	egyéb helyiség
39. x	DEBRECEN	9718/A/24	1/1	egyéb helyiség
40. x	DEBRECEN	9718/A/25	1/1	egyéb helyiség
41. x	DEBRECEN	9718/A/26	1/1	egyéb helyiség
42. x	DEBRECEN	9718/A/27	1/1	egyéb helyiség
43. x	DEBRECEN	10796/3	1/1	kivett lakóház, udvar, üzlet, raktár
44.	DEBRECEN	10796/6	1/1	kivett beépítetlen terület
45. x	DEBRECEN	10796/7	1/1	kivett oktatási intézmény
46. x	DEBRECEN	10796/10	1/1	kivett oktatási intézmény
47. x	DEBRECEN	10796/11	1/1	kivett beépített terület
48. x	DEBRECEN	10796/11/A	1/1	egyéb épület
49. x	DEBRECEN	10796/11/B	1/1	egyéb épület
50.	DEBRECEN	10796/12	1/1	kivett beépítetlen terület
51.	DEBRECEN	10796/16	1/1	kivett közforgalom elől el nem zárt magánút
52. x	DEBRECEN	19054	1/1	kivett kórház művese állomás és pavilon diagnosztika és műtő és udvar
53.	DEBRECEN	19395	1976/3987	kivett közterület
54.	DEBRECEN	19398	1/1	kivett beépítetlen terület
55. x	DEBRECEN	19547	1/1	kivett kutatóintézet
56. x	DEBRECEN	19548/2	1/1	kivett egyetem
57. x	DEBRECEN	19548/3	1/1	kivett gazdasági épület, udvar
58.	DEBRECEN	19548/4	1/1	kivett saját használatú út
59.	DEBRECEN	19550/1	1/1	kivett beépítetlen terület
60.	DEBRECEN	19550/6	1/1	kivett saját használatú út
61. x	DEBRECEN	19551	1/1	kivett gazdasági épület, udvar
62. x	DEBRECEN	19553	1/1	kivett gazdasági épület, udvar
63.	DEBRECEN	19554	1/1	kivett közforgalom elől elzárt magánút
64. x	DEBRECEN	19555	1/1	kivett egyetem
65.	DEBRECEN	19556/1	1/1	kivett saját használatú út
66. x	DEBRECEN	19556/16	1/1	kivett arborétum
67. x	DEBRECEN	19556/17	1/1	kivett gazdasági épület, udvar élelmiszer feldolgozó és oktatási épület
68. x	DEBRECEN	19559/13	1/1	kivett sporttelep és oktatási épület kiszolgáló épület
69.	DEBRECEN	19559/74/A/1	1/1	lakás
70. x	DEBRECEN	19559/103	1/1	kivett gazdasági épület, udvar
71. x	DEBRECEN	19991	1/1	kivett kórház
72. x	DEBRECEN	20209/2	1/1	kivett irodaház
73. x	DEBRECEN	20442/1	1/1	kivett kollégium

74. x	DEBRECEN	20924	1/1	kivett óvoda
75. x	DEBRECEN	20968	1/1	kivett bölcsőde
76.	DEBRECEN	20969/A/3	1/1	lakás
77. x	DEBRECEN	20974	1/1	kivett egyetem
78.	DEBRECEN	21055	1/1	kivett lakóház, udvar
79. x	DEBRECEN	21066/2	1/1	kivett kutatóintézet
80. x	DEBRECEN	21066/3	1/1	kivett kutatóintézet
81. x	DEBRECEN	21413	4140/5291	kivett bölcsőde
82.	DEBRECEN	21475/A/6	1/1	lakás
83.	DEBRECEN	21772/2	1/1	kivett lakóház, udvar
84. x	DEBRECEN	21782/A/1	1/1	oktatóterem
85. x	DEBRECEN	21809/1	1/1	kivett irodaház
86. x	DEBRECEN	21844/13	1/1	kivett iroda
87.	DEBRECEN	21865/A/16	1/1	lakás
88.	DEBRECEN	21871/A/6	1/1	lakás
89.	DEBRECEN	21871/B/1	1/1	garázs
90.	DEBRECEN	22227/1	1/1	kivett, egyetem
91.	DEBRECEN	22227/2	1/1	kivett, közforgalom elől elzárt magánút
92.	DEBRECEN	22227/3	1/1	kivett, klinika
93.	DEBRECEN	22227/4	1/1	kivett, egyetem
94.	DEBRECEN	22227/5	1/1	kivett, közforgalom elől elzárt magánút
95.	DEBRECEN	22230/1	1/1	kivett beépítetlen terület
96.	DEBRECEN	22335	1/1	kivett vízmű
97. x	DEBRECEN	22246/1	340662/344410	kivett egyetem
98. x	DEBRECEN	22246/1/A/1	1/1	kollégium
99. x	DEBRECEN	22246/1/A/2	1/1	iroda
100.	DEBRECEN	22246/1/A/3	1/1	kollégium
101.	DEBRECEN	22246/1/B/1	1/1	kollégium
102.	DEBRECEN	22246/1/B/2	1/1	kollégium
103.	DEBRECEN	22246/3	1/1	kivett saját használatú út
104.	DEBRECEN	22248/1	1/1	kivett intézményi közkert
105.	DEBRECEN	22249/1	1/1	kivett, klinika
106.	DEBRECEN	22249/3	1/1	kivett, egyetem
107.	DEBRECEN	22249/4	1/1	kivett, közforgalom elől elzárt magánút
108.	DEBRECEN	22249/5	1/1	kivett, egyetem
109.	DEBRECEN	22249/6	1/1	kivett, klinika
110.	DEBRECEN	22249/7	1/1	kivett, közforgalom elől elzárt magánút
111.	DEBRECEN	27091/14/A/14	1/1	üzlet
112.	DEBRECEN	27091/14/A/15	1/1	üzlet
113.	DEBRECEN	27091/14/A/20	1/1	üzlet
114.	DEBRECEN	27091/14/A/21	1/1	üzlet
115.	DEBRECEN	27091/14/A/22	1/1	egészségügyi centrum
x				
116.	DEBRECEN	27091/14/A/23	1/1	orvosi rendelő
x				
117.	DEBRECEN	27091/14/A/24	1/1	orvosi rendelő
x				
118.	DEBRECEN	27091/14/A/25	1/1	orvosi rendelő
x				
119.	DEBRECEN	27091/14/A/26	1/1	orvosi rendelő
x				
120.	DEBRECEN	27091/14/A/27	1/1	labor
x				
121.	DEBRECEN	27091/14/A/30	1/1	orvosi rendelő
x				

122. x	DEBRECEN	27091/14/A/31	1/1	orvosi rendelő
123. x	DEBRECEN	27091/14/A/32	1/1	orvosi rendelő
124. x	DEBRECEN	27091/14/A/33	1/1	orvosi rendelő
125. x	DEBRECEN	66003/8	1/1	kivett általános iskola és kollégium
126.	DEBRECEN	66046	1/1	kivett, lakóház, udvar, gazdasági épület
127.	DEBRECEN	66063	1/1	kivett, lakóház, udvar
128.	DEBRECEN	66066	1/1	kivett, középiskola
129.	DEBRECEN	66003/10	1/1	kivett, sporttelep
130.	GYULA	3185/2	1/1	kivett lakóház, udvar
131.	HAJDÚBÖSZÖRMÉNY	3927	1/1	kivett oktatási intézmény (felsőfokú)
132.	HAJDÚBÖSZÖRMÉNY	3928	1/1	kivett egyetem, diákothon
133.	MÁD	638	1/1	kivett alkotóház és élményközpont, udvar
134.	MÁD	639/1	1/1	kivett lakóház, udvar, gazdasági épület
135.	MÁD	514	1/1	kivett, rendezvényház és konferencia-terem
136.	MÁD	653	1/1	kivett, lakóház, udvar
137.	MÁD	896/A/1	1/1	lakás
138.	MÁD	896/A/2	1/1	lakás
139.	MÁD	896/A/3	1/1	lakás
140.	MÁD	896/A/4	1/1	lakás
141.	MÁD	896/A/5	1/1	lakás
142.	MÁD	896/A/6	1/1	lakás
143.	MÁD	896/A/7	1/1	lakás
144.	MÁD	896/A/8	1/1	lakás
145.	MÁD	896/A/9	1/1	lakás
146.	MÁD	903/2	1/1	kivett – Borsay kastély
147.	MÁD	640/2	1/1	kivett beépítetlen terület
148.	MISKOLC	46096	1/1	kivett üdülőépület, udvar
149.	NOSZVAJ	1123/1	1/1	kivett saját használatú út
150.	NOSZVAJ	1123/2	1/1	kivett kutatóintézet
151.	NYÍREGYHÁZA	0416/5	1/1	kivett udvar, épület
152.	NYÍREGYHÁZA	0416/7	1/1	kivett magánút
153.	NYÍREGYHÁZA	0416/9	1/1	kivett magánút
154.	NYÍREGYHÁZA	1398/1	1/1	kivett főiskola
155.	NYÍREGYHÁZA	1398/2	1/1	kivett gyermek- és ifjúságvédő-intézet
156.	NYÍREGYHÁZA	1399	1/1	kivett beépített terület Egészségügyi Főiskola
157.	NYÍREGYHÁZA	5847/3	1/2	kivett kollégium
158.	REGÉC	58	1/1	kivett lakóház, udvar
159.	SZARVAS	5324/3	1/1	kivett üdülőépület, udvar
160.	SZARVAS	5324/6	1/1	kivett üdülőépület, udvar
161.	SZOLNOK	5372/5	1/1	kivett munkásszálló
162.	SZOLNOK	9687/2	1/1	kivett szálloda
163.	SZOLNOK	9709/3	1/1	kivett pártház
164.	SZOLNOK	9709/4	1/1	kivett iskola
165.	SZOLNOK	9719	1/1	kivett beépített terület
166.	SZOLNOK	9719/A	1/1	földhasználati jog

				alapján létesült épület oktatási épület
167.	ZAMÁRDI	1392	1/1	kivett hétvégi ház, udvar
168.	ZAMÁRDI	1398	1/1	kivett üdülőépület, udvar
169.	DEBRECEN	21797/A/55	1/1	garázs
170.	DEBRECEN	21797/A/17	1/1	lakás
171.	DEBRECEN	66068/1	175/180 520	kivett, út
172.	DEBRECEN	66068/35	175/180 520	kivett, díszkert
173.	DEBRECEN	66068/36	175/180 520	kivett, díszkert
174.	DEBRECEN	66068/37	175/180 520	kivett, út
175.	DEBRECEN	66068/71	175/180 520	kivett, díszkert
176.	DEBRECEN	66068/76	175/180 520	kivett, díszkert
177.	DEBRECEN	66068/77	175/180 520	kivett, út
178.	DEBRECEN	66068/102	175/180 520	kivett, út
179.	DEBRECEN	66068/119	175/180 520	kivett, díszkert
180.	DEBRECEN	66068/120	175/180 520	kivett, díszkert
181.	DEBRECEN	66068/121	175/180 520	kivett, út
182.	DEBRECEN	66068/122	175/180 520	kivett, díszkert
183.	DEBRECEN	66068/152	1/1	kivett, beépítetlen terület
184.	DEBRECEN	66068/162	1/1	kivett, beépítetlen terület
185.	DEBRECEN	66068/163	175/180 520	kivett, díszkert
186.	DEBRECEN	66068/164	175/180 520	kivett, út
187.	DEBRECEN	66068/165	175/180 520	kivett, díszkert
188.	DEBRECEN	66068/170	175/180 520	kivett, út
189.	DEBRECEN	66068/171	175/180 520	kivett, díszkert
190.	DEBRECEN	66068/172	1/1	kivett, beépítetlen terület
191.	DEBRECEN	66068/173	1/1	kivett, beépítetlen terület
192.	DEBRECEN	66068/174	1/1	kivett, beépítetlen terület
193.	DEBRECEN	66068/175	1/1	kivett, beépítetlen terület
194.	DEBRECEN	66068/176	1/1	kivett, beépítetlen terület
195.	DEBRECEN	66068/177	1/1	kivett, beépítetlen terület
196.	DEBRECEN	66068/178	1/1	kivett, beépítetlen terület
197.	DEBRECEN	66068/179	1/1	kivett, beépítetlen terület
198.	DEBRECEN	66068/180	1/1	kivett, beépítetlen terület
199.	DEBRECEN	66068/198	175/180 520	kivett, út
200.	DEBRECEN	66068/213	175/180 520	kivett, díszkert
201.	DEBRECEN	66068/214	175/180 520	kivett, díszkert
202.	DEBRECEN	66068/215	175/180 520	kivett, díszkert
203.	DEBRECEN	66068/246	175/180 520	kivett, díszkert
204.	DEBRECEN	66068/247	175/180 520	kivett, díszkert
205.	DEBRECEN	66068/248	175/180 520	kivett, út
206.	DEBRECEN	66068/267	175/180 520	kivett, út
207.	DEBRECEN	66068/27	175/180 520	kivett, út
208.	DEBRECEN	66068/285	175/180 520	kivett, díszkert
209.	DEBRECEN	66068/286	175/180 520	kivett, út
210.	DEBRECEN	66068/335	175/180 520	kivett, díszkert
211.	DEBRECEN	66068/336	175/180 520	kivett, díszkert

212.	DEBRECEN	66068/337	175/180 520	kivett, út
213.	DEBRECEN	66068/338	175/180 520	kivett, díszkert
214.	DEBRECEN	66068/339	175/180 520	kivett, út
215. x	DEBRECEN	053/2	1/1	kivett, gazdasági épület és udvar
216. x	DEBRECEN	053/2/A	1/1	egyéb épület
217. x	DEBRECEN	053/4	1/1	kivett, gazdasági épület és udvar
218.	DEBRECEN	10904/1	1/1	kivett, irodaház
219.	DEBRECEN	21151/A/26	1/1	lakás
220.	DEBRECEN	21819/22/A/53	1/1	lakás
221.	DEBRECEN	21590/A/18	1/1	lakás
222.	DEBRECEN	21562/2/ A/34	1/1	lakás
223.	HAJDÚBÖSZÖRMÉNY	5971/A/7	1/1	lakás
224.	HAJDÚBÖSZÖRMÉNY	6004/2/A/59	1/1	lakás
225.	DEBRECEN	17265/1	1/1	kivett közforgalom elől el nem zárt magánút
226.	DEBRECEN	17265/2	1/1	kivett irodaépület és udvar
227.	BERETTYÓÚJFALU	331	1/1	kivett kórház
228.	BERETTYÓÚJFALU	335/15	1/1	kivett kórház

AZ EGYETEM VAGYONKEZELÉSÉBEN ÁLLÓ INGATLANOK

	TELEPÜLÉS	HELYRAJZI SZÁM	MAGYAR ÁLLAM TULAJDONI HÁNYADA	TULAJDONLAP SZERINTI MEGNEVEZÉS
1.	DEBRECEN	19396	1/1	Szántó
2.	DEBRECEN	19552	1/1	Szántó
3.	DEBRECEN	014	1/1	gyümölcsös, kivett, magánút, szőlő, szántó, kert
4.	DEBRECEN	015/1	1/1	kivett közút
5.	DEBRECEN	015/2	1/1	gyümölcsös, kivett, major, kivett, közforgalom elől elzárt magánút, szőlő
6.	DEBRECEN	017/5	1/1	kivett, saját használatú út
7.	DEBRECEN	017/6	1/1	kivett, magánút
8.	DEBRECEN	017/8	1/1	Szántó
9.	DEBRECEN	026/6	1/1	kivett, saját használatú út, erdő, szántó és gazdasági épület községi mintatér
10.	DEBRECEN	0164	1/1	kivett, meteorológiai állomás, rét
11.	DEBRECEN	0212/3	1/1	kivett, major
12.	DEBRECEN	0212/4	1/1	Kivett gazdasági épület és udvar, rét
13.	DEBRECEN	0311/3	1/1	rét
14.	DEBRECEN	0311/154	1/1	kivett saját használatú út
15.	DEBRECEN	0319/2	1/1	kivett saját használatú út
16.	DEBRECEN	0319/3	1/1	Kivett, szántó, árok, kivett, telephely, szántó, kivett magánút
17.	DEBRECEN	0319/4	1/1	Szántó

18.	DEBRECEN	0334/1	1/1	Szántó, kivett töltés, kivett árok
19.	DEBRECEN	0334/3	1/1	szántó
20.	FÉNYESLITKE	0117	1/1	Szántó, erdő
21.	FÉNYESLITKE	0119	1/1	Erdő, kivett árok, szántó, erdő
22.	KISVÁRDA	084	1/1	Szántó
23.	KISVÁRDA	091	1/1	Szántó
24.	KISVÁRDA	096/1	1/1	Szántó
25.	KISVÁRDA	096/2	1/1	Kivett, árok
26.	KISVÁRDA	096/3	1/1	Erdő
27.	KISVÁRDA	097	1/1	kivett, saját használatú út
28.	KISVÁRDA	098/1	1/1	Erdő
29.	KISVÁRDA	098/2	1/1	kivett, út
30.	KISVÁRDA	098/3	1/1	Erdő
31.	KISVÁRDA	098/4	1/1	Szántó
32.	KISVÁRDA	099	1/1	kivett, saját használatú út
33.	KISVÁRDA	0100/4	1/1	Szántó
34.	KISVÁRDA	0100/6	1/1	Szántó
35.	KISVÁRDA	0101	1/1	kivett árok
36.	KISVÁRDA	0102	1/1	Szántó járási mintatér, kivett árok
37.	KISVÁRDA	0103	1/1	kivett, saját használatú út
38.	KISVÁRDA	0104	1/1	Szántó
39.	KISVÁRDA	0105	1/1	Erdő
40.	KISVÁRDA	0106	1/1	kivett, saját használatú út
41.	KISVÁRDA	0110	1/1	Szántó, kivett árok
42.	KISVÁRDA	0111	1/1	kivett, saját használatú út
43.	KISVÁRDA	0112	1/1	kivett, árok
44.	KISVÁRDA	0113	1/1	Szántó, erdő
45.	KISVÁRDA	0114/1	1/1	Szántó járási mintatér, kivett, saját használatú út, szántó
46.	KISVÁRDA	0114/2	1/1	kivett anyaggyűjtő
47.	KISVÁRDA	0115/4	1/1	Szántó
48.	KISVÁRDA	0115/5	1/1	kivett út
49.	KISVÁRDA	0115/6	1/1	Erdő
50.	KISVÁRDA	0116	1/1	kivett, saját használatú út
51.	KISVÁRDA	0117/1	1/1	Gyümölcsös, kivett árok, gyümölcsös, erdő
52.	KISVÁRDA	0117/2	1/1	Gyümölcsös
53.	KISVÁRDA	0119	1/1	Szántó, közösségi mintatér
54.	KISVÁRDA	0121/6	1/1	Szántó
55.	KISVÁRDA	0121/7	1/1	kivett, kísérleti telep, szántó
56.	KISVÁRDA	0122	1/1	kivett, saját használatú út
57.	KISVÁRDA	0123	1/1	Szántó, erdő
58.	KISVÁRDA	0126	1/1	kivett, saját használatú út
59.	KISVÁRDA	0127	1/1	szántó, kivett út, erdő
60.	KISVÁRDA	0129/2	1/1	Szántó
61.	KISVÁRDA	0129/4	1/1	Szántó
62.	KISVÁRDA	0132	1/1	Szántó
63.	NAGYHEGYES	014/13	1/1	Szántó

64.	NAGYHEGYES	025/15	1/1	Szántó
65.	NAGYHEGYES	026/1	1/1	Szántó
66.	NAGYHEGYES	027/1	1/1	Szántó, kivett magánút
67.	NAGYHEGYES	027/2	1/1	Szántó
68.	NAGYKÁLLÓ	0475	1/1	kivett, udvar, szántó, erdő
69.	NAGYKÁLLÓ	0483	1/1	Szántó, kivett út, erdő, szántó
70.	NAGYKÁLLÓ	0486	1/1	kivett, saját használatú út
71.	NAGYKÁLLÓ	0487	1/1	kivett, saját használatú út
72.	NAGYKÁLLÓ	0488	1/1	Szántó, kivett udvar, kivett mocsár
73.	NYÍREGYHÁZA	0414	1/1	Szántó, kivett, saját használatú út, kivett árok
74.	NYÍREGYHÁZA	0416/6	1/1	kivett, saját használatú út
75.	NYÍREGYHÁZA	0416/8	1/1	kivett, saját használatú út
76.	NYÍREGYHÁZA	0428/8	1/1	Szántó, kivett, saját használatú út, erdő
77.	NYÍREGYHÁZA	0428/9	1/1	kivett, saját használatú út
78.	NYÍREGYHÁZA	0428/10	1/1	Szántó
79.	NYÍREGYHÁZA	0433/29	1/1	Szántó, fásított terület
80.	NYÍREGYHÁZA	0435/1	1/1	Szántó, kivett, anyaggödör, rét
81.	NYÍREGYHÁZA	0435/7	1/1	Szántó, kivett mocsár, rét
82.	NYÍREGYHÁZA	0447/1	1/1	Szántó
83.	NYÍREGYHÁZA	0486/34	1/1	szántó, kivett agyaggödör, Erdő
84.	NYÍREGYHÁZA	0488/10	1/1	Szántó
85.	NYÍREGYHÁZA	0490/35	1/1	Szántó
86.	NYÍREGYHÁZA	0490/36	1/1	Kert
87.	NYÍREGYHÁZA	0490/37	1/1	Szántó
88.	PAP	036/1	1/1	Szántó
89.	SZOLNOK	9745/1	1/1	Erdő

AZ EGYETEM HASZNÁLATÁBAN ÁLLÓ INGATLANOK

	TELEPÜLÉS	HELYRAJZI SZÁM	TULAJDONLAP SZERINTI MEGNEVEZÉS
1.	SIÓFOK	6752	kivett udvar, főiskolati oktatási épület, középiskolai kollégium
2	HAJDÚBÖSZÖRMÉNY	6195	kivett beépítetlen terület
3	HAJDÚBÖSZÖRMÉNY	6196	kivett általános iskola

A Debreceni Egyetem jelen alapító okiratának 2026. február 1. napjával hatályos egységes szerkezetbe foglalt szövege tartalmazza a DE/1/MOD/2022-GTIDEA, a DE/2/MOD/2022-GTIDEA, a DE/3/MOD/2022-GTIDEA, a DE/4/MOD/2022-GTIDEA, a DE/5/MOD/2023-GTIDEA, a DE/6/MOD/2023-GTIDEA, a DE/7/MOD/2023-GTIDEA, a DE/8/MOD/2024-GTIDEA, a DE/9/MOD/2024-GTIDEA, a DE/10/MOD/2024-GTIDEA, a DE/11/MOD/2024-GTIDEA, DE/12/MOD/2024-GTIDEA, a DE/13/MOD/2025-GTIDEA, DE/14/MOD/2025-GTIDEA és a DE/15/MOD/2025-GTIDEA okiratszámú módosító okiratok szerinti módosításokat.

Kelt: Debrecen, 2026. január 21.

Kossa György
kuratóriumi elnök





Dr. Bács Zoltán
kuratóriumi tag

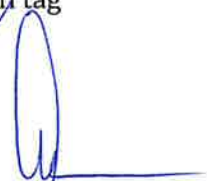

Dr. Balla György
kuratóriumi tag

Dr. Győry Kálmán
kuratóriumi tag

Szólláth Tibor Zoltán
kuratóriumi tag